

登記分發選填志願注意事項

百齡高中輔導室

楊智馨老師、王琤惠老師

113. 7.

重要日期

項 目	日 期
發售 113 學年度大學分發入學招生簡章	112 年 12 月 1 日至 113 年 8 月 4 日
發售 113 學年度大學分發入學登記相關資訊 (含重要公告、核定名額及特種生外加名額、登記繳費單等)	集體訂購 113 年 4 月 16 日至 5 月 6 日 個別訂購 113 年 4 月 16 日至 7 月 18 日 現場購買 113 年 4 月 16 日至 8 月 4 日
受理登記分發「相關證明文件審查」(線上申請)	113 年 6 月 1 日至 6 月 20 日(下午 5:00 止)
提供 113 學年度登記分發志願單機版下載	113 年 6 月 4 日至 8 月 4 日
公布證明文件審查結果	113 年 7 月 2 日
受理證明文件審查結果申覆(線上申請)	113 年 7 月 2 日至 7 月 5 日(下午 5:00 止)
公布證明文件審查申覆結果	113 年 7 月 10 日
公布招生名額(含回流名額)、採計科目組合成績人數累計及最低登記標準	113 年 7 月 29 日
繳交登記費	113 年 7 月 29 日至 8 月 4 日(中午 12:00 止)
登記分發志願(線上登記)	113 年 8 月 1 日至 8 月 4 日(下午 4:30 止)
公布錄取名單	113 年 8 月 15 日
受理分發結果複查(線上申請)	113 年 8 月 15 日至 8 月 19 日(下午 5:00 止)
公布分發複查結果	113 年 8 月 26 日

登記資格

符合下列兩者之考生，得於繳交登記費後辦理登記志願，以其審核通過之身分、考試成績及登記之志願序參與分發。

1. 通過學力證明文件審查。
2. 未於113學年度之下列招生管道錄取，或已於該招生管道規定時間內完成放棄錄取資格程序。
 - (1) 大學辦理特殊選才招生計畫
 - (2) 大學繁星推薦招生
 - (3) 大學申請入學招生
 - (4) 科技校院四年制及專科學校二年制特殊選才入學聯合招生
 - (5) 科技校院四年制及專科學校二年制招收技藝技能優良學生入學招生
 - (6) 科技校院四年制及專科學校二年制甄選入學招生
 - (7) 科技校院日間部四年制申請入學聯合招生
 - (8) 科技校院繁星計畫聯合推薦甄選入學
 - (9) 身心障礙學生升學大專校院甄試
 - (10) 中等以上學校運動成績優良學生升學輔導甄審甄試
 - (11) 離島地區及原住民籍高級中等學校應屆畢業生升學國(市)立師範及教育大學聯合保送甄試
 - (12) 原住民及離島地區醫事人員養成計畫公費生甄試
 - (13) 軍事學校正期班甄選入學

***考分會諮詢電話：06-2362755**

***諮詢服務時間：8月1至3日，上午8:30至下午 5:30
，8月4日上午8:30至下午4:30。**

壹、繳交登記費

沒有繳費，
無法網路登記志願喔!!!

- 登記費：220元。
- 以低收入戶報名之考生，得免登記費，即可直接登記志願；中低收入戶減免後繳88元登記費。
- 繳費時間：113.7.29 (9:00) 起，
- 臨櫃~8.2 (15:30)、ATM/網路~8.4 (12:00)
- 注意：8月2日下午3:30後於臨櫃繳費來不及入帳
- 繳費後須待銀行入帳完成方可進入網路登記志願 (ATM約30分鐘)，請收妥存根聯以為憑據

繳費方式：可選擇下列任一方式繳費。

- (1) **華南銀行各地分行臨櫃繳費（免手續費）**：填妥登記繳費單（附於登記相關資訊中，或於繳費期間至考分會網站下載）逕行繳費。
- (2) **各地郵局或其他金融機關臨櫃辦理跨行匯款（手續費自付）**：填寫該行庫之跨行匯款單辦理匯款，繳款帳號請參閱「4. 繳款帳號設定」，其他欄位資料如下：
 - A. 主辦收款銀行(解款行)：華南銀行台大分行（代碼:008-1544）。
 - B. 收款人戶名：大學招生委員會聯合會—大學考試入學分發委員會。
- (3) **自動櫃員機(ATM)轉帳繳費（手續費自付）**：持「具非約定帳戶轉帳功能」之金融卡進行轉帳，收款銀行為華南銀行（代碼 008），繳款帳號請參閱「4. 繳款帳號設定」。
- (4) **網路 ATM 轉帳、網路轉帳、行動銀行等金融服務機制轉帳繳費（手續費自付）**：依各金融機關提供之網路服務規定辦理，收款銀行為華南銀行（代碼 008），繳款帳號請參閱「4. 繳款帳號設定」。

(簡章)

繳款帳號設定：

- 繳款帳號共 14 碼，前 3 碼一律為「920」，第 4 碼起設定方式如下：(1) 以身分證號碼報名之考生，設定方式為 920+「身分證號碼」，其中英文字母依 下列代碼表轉換。

A 01	B 02	C 03	D 04	E 05	F 06	G 07	H 08	I 09	J 10	K 11	L 12	M 13
N 14	O 15	P 16	Q 17	R 18	S 19	T 20	U 21	V 22	W 23	X 24	Y 25	Z 26

- (2) 以居留證號碼或護照號碼報名之考生，設定方式為 920+「9…」+「居留證或護照號碼」，其中英文字母直接以「9」代換，並在居留證或護照號碼之前以「9」補足 14 碼。

範例	身分證號/居留證號/護照號碼	繳款帳號
身分證號碼	C123456789	920 <u>03</u> 123456789
居留證號碼	HD12345678	920 <u>999</u> 12345678
護照號碼 A	765AC4321	920 <u>99</u> 765 <u>99</u> 4321
護照號碼 B	123456789	920 <u>99</u> 123456789

- (3) 繳費期間考分會網站開放「繳費及登記進度查詢系統」，可於系統下載繳費單，並可查詢繳費紀錄。

113 學年度大學分發入學登記相關資訊

<https://www.uac.edu.tw/113data/113inform.pdf>

113 學年度大學分發入學登記繳費單

第一聯：考生收執聯

姓 名											聯絡電話											收款行蓋章
繳款帳號	9	2	0																			
繳費金額	<input type="checkbox"/> 一般考生繳費 新臺幣 貳佰貳拾元 整										<input type="checkbox"/> 中低收入戶考生繳費 新臺幣 捌拾捌元 整											
戶 名	大學招生委員會聯合會-大學考試入學分發委員會																					

◎繳費期限：113 年 7 月 29 日上午 9:00 起至 8 月 2 日 **下午 3:30 止**。

※8 月 2 日下午 3:30 後僅受理 ATM 繳費，**ATM 或網路繳費至 8 月 4 日中午 12:00 止**。

◎請依報名分科測驗時審驗通過之身分繳費（**繳費金額錯誤將導致無法入帳**）：一般生 220 元，中低收入戶生 88 元，**低收入戶生不須繳費**，請於登記期間直接進行登記分發志願。

◎完成繳費後，請務必於 113 年 8 月 1 日上午 9:00 至 8 月 4 日 **下午 4:30** 至考分會網站完成登記分發志願。

註：經銀行收款蓋章視同正式收據，請妥善保存以備查核。

113 學年度大學分發入學登記繳費單

第二聯：收款行留存聯

姓 名											聯絡電話											收款行蓋章 主 認 記 收 管 證 帳 款
											行動電話											
繳款帳號	9	2	0																			
繳費金額	<input type="checkbox"/> 一般考生繳費 新臺幣 貳佰貳拾元 整										<input type="checkbox"/> 中低收入戶考生繳費 新臺幣 捌拾捌元 整											
繳費期限：113 年 7 月 29 日上午 9:00 起至 8 月 2 日 下午 3:30 止 (ATM 至 8/4 中午 12:00 止)																						
戶 名：大學招生委員會聯合會-大學考試入學分發委員會																						
繳費地點：華南銀行各地分行 主辦行：臺大分行 [TEL:02-23631478]																						
萬家代號：920 <存入上列繳款帳號>																						
銀行認證欄																						

※繳費方式 (請儘量利用 ATM 及網路 ATM 轉帳繳費)

貳、進行網路登記分發志願

□ 113學年度大學分發入學登記相關資訊

<https://www.uac.edu.tw/113data/113inform.pdf>

113 學年度
大學分發入學
登記相關資訊

你可能沒買，點進去看看吧

依據：教育部 110 年 8 月 3 日臺教高(四)字第 1100093889
號函核定之大學分發入學招生規定
編印：大學招生委員會聯合會-大學考試入學分發委員會

- 系統開放以前，請先利用單機版選填志願
- 「單機版」僅供考生選填志願操作練習，並提供「**產生志願碼**」功能以便轉貼排好的志願碼使用。送出志願則須使用「**網路登記分發志願系統**」方可完成。
- 登記志願須以「**網路登記志願系統**」方可完成

搞懂重要基本概念

先檢定

後採計

同分再參酌

校名：國 **①** 臺灣大學 (**②**)

③

學系	學科能力測驗及 英語聽力檢定標準	採計科目及加權 (含學測、分科及術科)	同分參 酌順序	選系說明
化學系	1. 國 文(均標) 2. 英 文(均標)	化 學(分科) x 1.00	1	本系實驗課程需具備特定生理條件。能親自組裝器材、量取藥品、操作儀器以進行實驗為本系訓練學習之重點。部分實驗結果之判別需要辨色能力。實驗室環境亦需要在意外狀況下，能迅速離開之行動能力。
		英 文(學測) x 1.00	2	
		數學甲(分科) x 1.00	3	
		物 理(分科) x 1.00	4	
	---	國 文(學測) x 1.00	5	

說明：

學科能力測驗 60 級分制成績，已於財團法人大學入學考試中心基金會網站公告 (<https://www.ceec.edu.tw>)，請考生自行查詢。

簡章【範例 7】

- 若癸生之學科能力測驗及分科測驗之 60 級分制成績為：
國文 35 級分,英文 48 級分,
數學甲 16 級分,物理 32 級分,化學 22 級分。

他登記 A 校系之加權總成績為：

$32(\text{物理}) + 48(\text{英文}) \times 1.50 + 35(\text{國文}) \times 1.25 + 22(\text{化學}) \times 1.25 = 175.25$...經四捨五入仍為 175.25

校系	學科能力測驗及 英語聽力檢定標準	採計科目及加權	同分參 酌順序	選系說明
A 校系	1. 英文(前標)	物 理 $\times 1.00$	1	
	2. 數學A(均標) 或	英 文 $\times 1.50$	2	
	數學B(前標)	國 文 $\times 1.25$	3	
	英聽 (A級)	化 學 $\times 1.25$	4	

2. 電腦如何分發

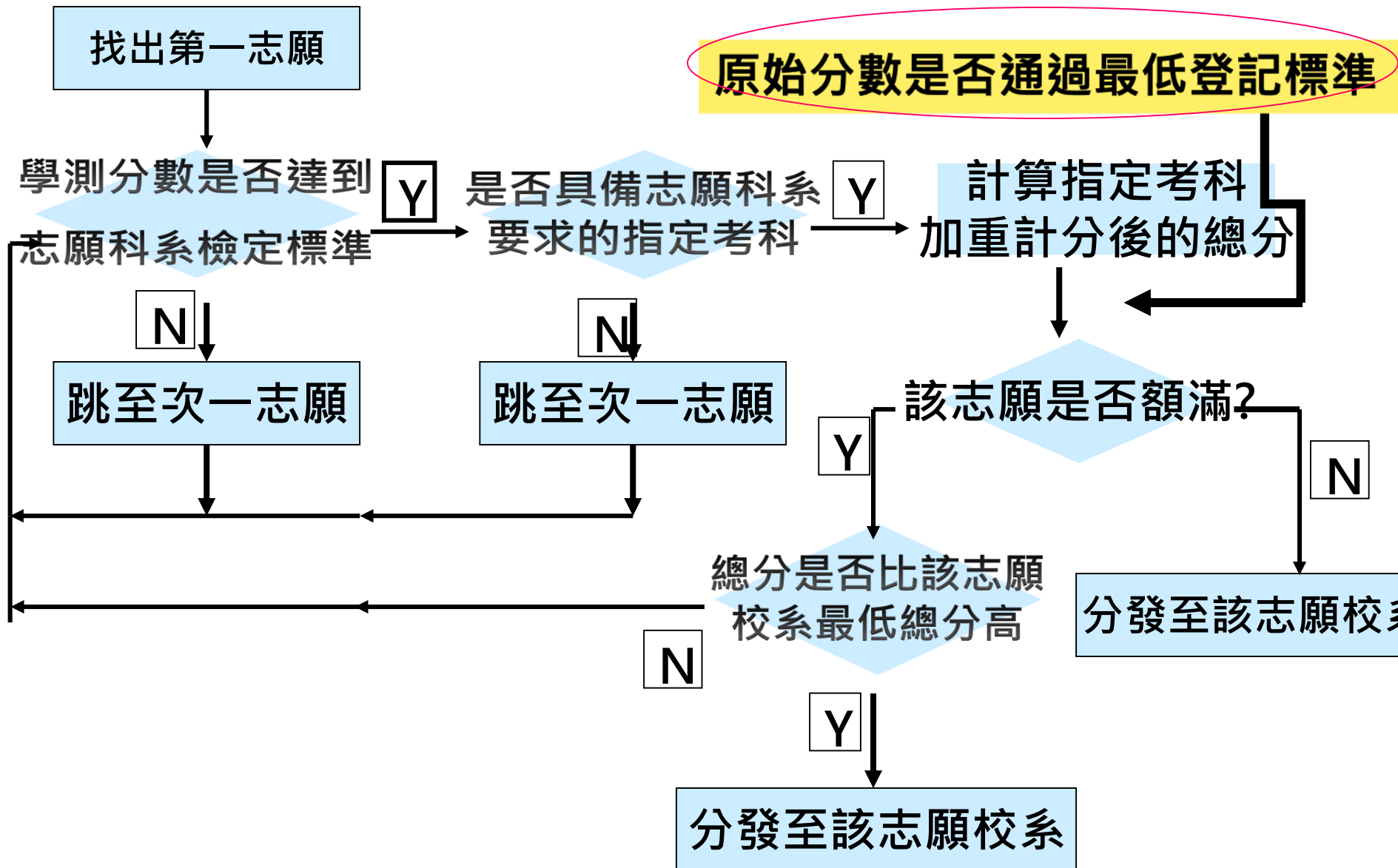

單機版

*為了減少在網路系統停留的時間，建議事先在單機版上充分探索、排序。將志願序暫存，思考清楚後，再上網傳送志願碼。

<https://www.uac.edu.tw/113data/113single/>

113 大學考試入學分發委員會

單機版

基本資料 考試分數 術科分數

男 ☒ 女 ☐

基本資料 身份別：普通生

☐ 適用「分發入學學力資格」第18款報名之考生?

您已選 0 個志願

志願選擇 產生志願碼 移動志願順序用滑鼠拖曳即可 刪除暫存檔

依校系選志願 依條件選志願 直接輸入系組代碼 貼上志願碼 刪除全部志願 列印此頁

單機版

基本資料 考試分數 術科分數

學測成績	15級分制	<input checked="" type="checkbox"/> 國文	<input checked="" type="checkbox"/> 英文	<input type="checkbox"/> 數學A	<input checked="" type="checkbox"/> 數學B	<input checked="" type="checkbox"/> 社會	<input type="checkbox"/> 自然	英語聽力成績	B 級 ▾
	60級分制	12	10	0	8	11	0		
分科測驗 成績	<input type="checkbox"/> 數學甲	<input checked="" type="checkbox"/> 歷史	<input checked="" type="checkbox"/> 地理	<input type="checkbox"/> 物理	<input type="checkbox"/> 化學	<input type="checkbox"/> 生物	<input checked="" type="checkbox"/> 公民與社會		
	0	50	45	0	0	0	45		

您已選 0 個志願

志願選擇

產生志願碼

不符合招生條件者會以紅字顯示

刪除暫存檔

🔍 依校系選志願

🔍 依條件選志願

🔍 直接輸入系組代碼

🔍 貼上志願碼

🔍 刪除全部志願

🔍 列印此頁

依條件選志願

學校 不設條件 ▾

學群 財經學群 ▾

學類 不設條件 ▾

採計科目組合

☒ 選取全部組合 科目過濾 共有30組符合

- ☐ 歷史 地理 公民
- ☐ 歷史 地理 國文
- ☐ 歷史 公民 國文
- ☐ 地理 公民 國文
- ☐ 歷史 地理 公民 國文
- ☒ 歷史 地理 英文
- ☒ 歷史 公民 英文
- ☒ 地理 公民 英文
- ☒ 歷史 地理 公民 英文
- ☒ 歷史 國文 英文
- ☒ 地理 國文 英文

開始篩選 ☒ 幫我過濾☐ 全選 加入勾選校系☐ 國立中興大學☐ 財務金融學系☐ 會計學系☐ 國立成功大學☐ 會計學系☐ 東吳大學☐ 經濟學系☐ 會計學系☐ 國際經營與貿易學系☐ 財務工程與精算數學系☐ 中原大學☐ 國際經營與貿易學系☐ 會計學系☐ 財務金融學系☐ 東海大學☐ 國際經營與貿易學系☐ 會計學系☐ 財務金融學系

單機版

基本資料		考試分數		術科分數							
學測成績	15級分制	<input checked="" type="checkbox"/> 國文	<input checked="" type="checkbox"/> 英文	<input type="checkbox"/> 數學A	<input checked="" type="checkbox"/> 數學B	<input checked="" type="checkbox"/> 社會	<input type="checkbox"/> 自然	英語聽力成績	B 級 ▼		
	60級分制	12	10	0	8	11	0				
分科測驗 成績	<input type="checkbox"/> 數學甲	<input checked="" type="checkbox"/> 歷史	<input checked="" type="checkbox"/> 地理	<input type="checkbox"/> 物理	<input type="checkbox"/> 化學	<input type="checkbox"/> 生物	<input checked="" type="checkbox"/> 公民與社會				
	0	50	45	0	0	0	45				

您已選 99 個志願

志願選擇

產生志願碼

可以複製「產生志願碼」內容，以便於登記分發志願系統貼上使用

刪除暫存檔

🔍 依校系選志願

🔍 依條件選志願

🔍 直接輸入系組代碼

🔍 貼上志願碼

🔍 刪除全部志願

🔍 列印此頁

1. (0262) 國立成功大學
會計學系2. (0162) 國立中興大學
財務金融學系3. (0167) 國立中興大學
會計學系4. (0334) 東吳大學
經濟學系5. (0335) 東吳大學
會計學系6. (0337) 東吳大學
國際經營與貿易學系7. (0340) 東吳大學
財務工程與精算數學系8. (0505) 中原大學
國際經營與貿易學系9. (0506) 中原大學
會計學系10. (0510) 中原大學
財務金融學系11. (0553) 東海大學
國際經營與貿易學系12. (0554) 東海大學
會計學系13. (0555) 東海大學
財務金融學系14. (0562) 東海大學
經濟學系一般經濟組15. (0563) 東海大學
經濟學系產業經濟組16. (0607) 東海大學
國際學院國際經營管理學位學程17. (0775) 淡江大學
財務金融學系18. (0776) 淡江大學
財務金融學系全球財務管理全英語學士...19. (0777) 淡江大學
產業經濟學系20. (1000) 淡江大學
國際企業學系經營管理組

單機版

基本資料		考試分數		術科分數							
學測成績	15級分制	<input checked="" type="checkbox"/> 國文	<input checked="" type="checkbox"/> 英文	<input type="checkbox"/> 數學A	<input checked="" type="checkbox"/> 數學B	<input checked="" type="checkbox"/> 社會	<input type="checkbox"/> 自然	英語聽力成績	B 級 ▼		
	60級分制	12	10	0	8	11	0				
		0	0	0	0	0	0				
分科測驗 成績	<input type="checkbox"/> 數學甲	<input checked="" type="checkbox"/> 歷史	<input checked="" type="checkbox"/> 地理	<input type="checkbox"/> 物理	<input type="checkbox"/> 化學	<input type="checkbox"/> 生物	<input checked="" type="checkbox"/> 公民與社會				
	0	50	45	0	0	0	45				

您已選 99 個志願

志願選填

產生志願碼

可以複製「產生志願碼」內容，以便於登記分發志願系統貼上使用

刪除暫存檔

可以複製下方志願資料，以供登入登記分發志願系統後上傳志願碼使用

```

0262016201670334033503370340050505060510055305540555056205630607077
5077607771000100110021003100410171061106210631064106510711121112211
2311501151117712141241124212431250131313141321132213231445145014531
5531636163717162011201320142024217521762177223622422300230123562464
2470247125002533253525722577262226232625264126422645264626472651265
2265326542713271427173017302030223025321132163260326434643522

```

前往網路登記分發志願

選取複製

光使用單機版不算網路登記喔!

- 使用完單機版，別忘了到大學入學考試分發委員會進行正式“網路登記志願”唷!!!

安裝單機版、輸入資料、選填

進入網路登記志願、登記

確認完成

進入登記分發網路系統 <http://www.uac.edu.tw>

1. 113學年登記分發志願系統開放期間為 **8月1日上午9:00至8月4日下午4:30止**，請詳閱注意事項，盡速進行網路登記志願。

以下參考圖片
皆為111學年

UAC 登記分發志願系統
大學考試入學分發委員會 系統開放時間：7/30 上午9:00 至 8/2 下午4:30

請務必詳閱下列注意事項，以維護自身權益

- 一、登記費繳納期限至8月1日下午3:30止，ATM繳費至8月2日中午12:00止。完成繳費方可登記分發志願（低收入戶考生免繳費）。您可[按此查詢繳費資訊](#)或[直接前往 網路ATM繳費登記費](#)。
- 二、登記時間：7月30日上午9:00起至 8月2日下午4:30 止。逾期未完成登記者，不得以任何理由要求分發。
- 三、請考生使用**桌上型或筆記型電腦**進行登記分發志願，如遇任何問題請儘速洽詢考分會。電話服務時間：7月30日至8月1日上午8:30至下午5:30；8月2日上午8:30至下午4:30。
- 四、進入登記分發志願系統須輸入身分證號碼及分科別（或術科會場組）應試號碼，並於**首次登入時自定通行碼**，供日後每次登入登記分發志願系統時使用，通行碼完成設定後即不得變更，請妥善保存避免遺失。
- 五、分科別成績續查結果將由**財團法人大學入學考試中心基金會**於8月4日公告，考生仍須於規定時間內完成志願登記。成績續查後如有異動，考分會將另行聯絡考生辦理重新登記。
- 六、「完成登記分發志願」後，便不得以任何理由申請修改志願。
- 七、本會基於辦理大學分發入學業務，經文件審查及登記分發志願取得之考生個人資料，均依「個人資料保護法」處理及利用，詳請參閱本會網站網頁處理公告。

本系統建議使用Edge、Chrome和Firefox瀏覽器。

進行網路登記分發志願 **查詢繳費及登記狀況**

大學考試入學分發委員會
University Admission Committee
地址：70101臺南市大學路一號
電話：(06)2362755 傳真：(06)2369689

國立成功大學計算機應用資訊中心資訊系統發展組設計製作，請勿任意修改下載或散佈。
版權宣告：Copyrights National Cheng Kung University all rights reserved.

①詳閱注意事項後，點選
進行網路登記分發志願

2.

111學年度
大學分發入學

登記分發志願系統

7/30-8/02
09:00-16:30

注意事項

- 欲確認繳款帳號設定方式或確認繳費是否成功，請[按此查詢](#)。
- 若您的電腦尚未安裝Adobe Reader繁體中文版，請至Adobe官網依作業系統版本進行下載安裝，網址：<http://get.adobe.com/tw/reader/>
- 本系統建議使用 Edge、Chrome 或 Firefox 瀏覽器。

登記分發志願系統—檢查身分

身分證號碼

分科測驗 (未報名分科測驗者，請輸入術
應試號碼 科官樂組之應試號碼)

驗證碼 (請輸入生日後四碼對應字母)

0	1	2	3	4	5	6	7	8	9
E	V	A	Y	T	N	K	B	W	C

[範例說明](#)

下一步

大學考試入學分發委員會

地址：70101台南市大學路一號 電話：06-2362755 傳真：06-2369689 服務信箱：uac@mail.ncku.edu.tw

②輸入身分資料登入系統

3.首次登入(再次登入則輸入通行碼)

設定通行碼 - 登入登記分發志願系統

1.通行碼為考生自定密碼，可用於登記分發志願、查詢分發結果說明及申請分發結果複查。
2.若不慎遺失通行碼，可透過Email信箱及手機簡訊查詢，請至少擇一填寫(建議二者均填)，簡訊查詢以1次為限。
3.Email信箱、手機號碼及通行碼完成設定後即不得變更，請妥善保存並避免被他人取得。
4.如非法使用他人資料設定通行碼，致使其他考生權益受損情節重大者將移送司法單位審理。

設定通行碼

Email信箱	<input type="text"/>
手機號碼	<input type="text"/>
通行碼	<input type="text"/> (限英文或數字6-12碼)
再次確認通行碼	<input type="text"/>

③

首次登入訊息：

輸入 Email 信箱、手機號碼並設定通行碼

再次登入訊息：

輸入已設定之通行碼

輸入通行碼 - 登入登記志願系統

輸入通行碼

通行碼 (限英文或數字6-12碼)

注意：為確保個人資料安全，通行碼輸入錯誤達5次時，資料將被鎖定15分鐘始重新開放登入。

注意：通行碼完成設定後即不可變更，每次登入登記分發志願系統時皆須使用，故請妥善保存避免遺失。如果遺失通行碼，請考生於輸入通行碼頁面點選「忘記通行碼」。如果一直無法順利接收通行碼，請電話洽詢分發委員會（06-2362755）。

4.確認登記狀態、身分類別及成績

④確認登記狀態、
身分類別及成績

大學考試入學
分發委員會

測試生A

登出

111年8月1日13:55:00

您尚未完成登記分發志願 【應試號碼】 21061606 【性別】 男 【身分類別】 普通生

【學測】15級分-國文:10 英文:5 數學A:9 數學B:9 社會:9 自然:10
60級分-國文:39 英文:18 數學A:33 數學B:35 社會:35 自然:40

【英聽】8級

【分科測驗】歷史:41 地理:39 公民與社會:43

您已選 0 個志願

志願選填 進入送出志願程序 刪除志願請點滑鼠左鍵兩下 暫存志願

依校系選志願 依條件選志願 直接輸入系組代碼 貼上志願碼 刪除全部志願 列印此頁

★欲離開時請點選[登出]

二、新增志願~

方法1.依校系 (適合有明確校系目標的考生)

1. 點選「志願選填」下方之「依校系選志願」按鈕。
2. 於小視窗中選擇學校，會出現該校招生系組列表。
3. 將滑鼠移到所欲選填之系組，點擊滑鼠左鍵即可依次加入志願。

大學考試入學
分發委員會
測試生B
發出
111年8月1日 13:00

您尚未完成登記分發志願 【應試號碼】21002229【性別】男【身分類別】特種生：增加總分 6%
【學測】15級分-國文:10英文:14數學A:10社會:11自然:13
60級分-國文:39英文:54數學A:38社會:41自然:50
【英聽】A級
【分科測驗】數學甲:44 物理:48 化學:51 生物:30

您已選 5 個志願

志願選填 進入送出志願程序 移動志願順序用滑鼠拖曳即可 暫存志願

● 依校系選志願 ● 依條件選志願 ● 直接輸入系組代碼 ● 貼上志願碼

1. (0234) 國立成功大學 數學系
2. (0235) 國立成功大學 物理學系
3. (0236) 國立成功大學 化學系
5. (0243) 國立成功大學 化學工程學系

依校系選志願

學校: [004]國立成功大學

(0232) 歷史學系
(0233) 台灣文學系
(0234) 數學系
(0235) 物理學系
(0236) 化學系
(0237) 地球科學系
(0240) 光電科學與工程學系
(0241) 機械工程學系
(0242) 機械工程學系(資源雙聯組)

關閉

① 點選
依校系選志願

② 選擇學校

③ 在系組上點擊
滑鼠左鍵，即
可加入志願。

2.依條件選填志願（適合無明確校系目標的同學，可依分科測驗選考科目組合來篩選）

①點選
依條件選志願

②設定搜尋條件後，
點選開始篩選

③勾選系組，
並點選
加入勾選校系

大學考試入學
分發委員會
測試生B
發出
111年8月1日 13:00

您尚未完成登記分發志願 【應試號碼】21002229【性別】男【身分類別】特種生：增加總分 5%
【學測】15級分-國文:10英文:14數學A:10社會:11自然:13
60級分-國文:39英文:54數學A:38社會:41自然:50
【英聽】A級
【分科測驗】數學甲:44 物理:48 化學:51 生物:30

您已選 5 個志願

志願填填 進入送出志願程序 移動志願順序用滑鼠拖曳即可 暫存志願

依校系選志願 依條件選志願 直接輸入系組代碼

依條件選志願

學校 不設條件
學群 工程學群
學系 不設條件
採計科目組合
☐ 選取全部組合 ☒ 科目過濾
☒ 國文 英文 數學甲 物理
☐ 國文 英文 化學
☐ 國文 數學A 生物
☐ 國文 英文 數學甲 化學
☐ 國文 英文 物理 化學
☐ 英文 數學甲 物理 化學
☒ 國文 英文 數學甲 物理 化學
開始篩選 ☒ 幫我過濾

全部加入勾選校系(5)

國立成功大學
☒ 資源工程學系
☒ 土木工程學系
☐ 水利及海洋工程學系
☒ 工程科學系
☒ 系統及船舶機電工程學系
☒ 航空太空工程學系
☐ 環境工程學系
☐ 測量及空間資訊學系
☐ 生物醫學工程學系
☐ 工業與資訊管理學系
☐ 交通管理科學系
☐ 電機工程學系
☐ 電機工程學系(西渡雙學組)
中原大學

關閉

善用科目過濾

例：考生想優先考慮有採計生物 的系組，可利用科目過濾功能，將包含生物之組合全部勾選。過濾後僅列出可分發的系組，選填志願更有效率~

3.直接輸入系組代碼(適合有明確校系且準備好系組代碼的考生)

1. 點選「志願選填」下方之「直接輸入系組代碼」按鈕。
2. 輸入系組代碼並點選「加入」：系組代碼為4碼，可由相關資訊之系組代碼表查尋。

① 點選 直接輸入系組代碼

② 輸入系組代碼並點選 加入

4.貼上志願碼：(須於單機版排序並「產生志願碼」，方可執行)

學測	國文	英文	數學A	數學B	社會	自然
15級分	10	14	10	0	11	45
60級分	39	54	38	0	41	50

分科測驗	數學甲	歷史	地理	物理	化學	生物	公民與社會
44	0	0	48	51	30	0	

1.產生志願碼

②點選選取複製

3. 點選「開始」，於附屬應用程式下，開啟一個空白記事本 4. 貼上志願碼，並另存檔案

★貼上志願碼將覆蓋原先已選志願，建議於尚未新增志願時使用。

②點選貼上志願碼

③貼上您的志願碼並點選確定。

三、調整志願序(移動、刪除...)

1. 在志願序尚未送出前，皆可新增、刪除與調整順序。

2. 技術不是問題~

刪除:將滑鼠移到欲刪除的志願上，快速點擊左鍵兩下即可刪除該志願。

移動:將滑鼠移到欲移動的志願上，按住左鍵不放直接拖曳至目的地後再放開即可移動

問題是:

哪個校系在前面?哪個要移去後面?

四、確認、送出，完成登記

點選「進入送出志願程序」：系統將進入完成登記分發志願之確認程序。

①點選進入送出志願程序

②詳閱並勾選注意事項後，點選同意。

★務必核對志願無誤再送出志願，完成所有確認程序後，將不得再更改。

大學考試入學分發委員會

測試生B

發出

111年8月1日 13:00:00

您尚未完成登記分發志願 【應試號碼】21002229【性別】男【身分類別】特種生：增加總分 5%

【學測】15級分-國文:10英文:14數學A:10社會:11自然:13
60級分-國文:39英文:54數學A:38社會:41自然:50
【英聽】A級
【分科測驗】數學甲:44 物理:48 化學:51 生物:30

您已選 7 個志願

志願選項 **進入送出志願程序** 不符合招生條件者會以紅字顯示 儲存志願

送出志願程序共三步驟，步驟一：下列事項請逐一確認後勾選，並於下方選擇「同意」。

- ☐ 1.再次確認志願順序正確無誤，送出志願後，便無法再修改志願。
- ☐ 2.完成登記後，請務必留存「分發志願表」作為憑據。
- ☐ 3.考生以登記之志願順序依次分發至第一個可錄取之志願為止，每人至多錄取一校系。

☒ 我已詳細閱讀並同意上述事項

志願核對表

序號	學校	學系	序號	學校	學系
1	成大	數學系	2	成大	物理學系
3	成大	機械工程學系			

- ③輸入身分證號碼及通行碼後，點選確認。

我已詳細閱讀並同意上述事項 [回上一步](#)

送出志願步驟二：請輸入「身分證號碼、自訂之通行碼」進行身分驗證

身分證號碼：

通行碼：

[確認](#)

志願核對表					
序號	學校	學系	序號	學校	學系
1	成大	數學系	2	成大	物理學系

- ④輸入驗證碼並點選完成登記分發志願。

★提醒您此為最後一個確認程序，送出後即完成登記，無法再修改志願！

大學考試入學分發委員會 測試生B 發出 111年8月1日 13:00:00

您尚未完成登記分發志願 【應試號碼】21002229【性別】男【身分類別】特種生：增加總分 5%

【學測】15級分-國文:10英文:14數學A:10社會:11自然:13
60級分-國文:39英文:54數學A:38社會:41自然:50
【分科測驗】數學甲:44 物理:48 化學:51 生物:50

您已選 7 個志願

志願選填 [進入送出志願程序](#) 不符合招生條件者會以紅字顯示 [儲存志願](#)

送出志願步驟三：
您即將完成登記。
提醒您，送出「驗證碼」之後，無法再修改您的志願！
請輸入「驗證碼」： (請輸入生日後四碼對應字母)

0	1	2	3	4	5	6	7	8	9
L	X	Q	Y	J	E	T	R	F	S

[完成登記分發志願](#) [取消](#)

志願核對表					
序號	學校	學系	序號	學校	學系
1	成大	數學系	2	成大	物理學系
3	成大	機械工程學系			

參、儲存分發志願表

系統訊息

測試生B 先生/小姐，您已完成111學年度登記分發志願

點選『確定』後回主畫面可『下載志願表』，
檔案下載時，請選擇『儲存檔案』以免因Adobe Reader版本不同而出現空白。
考生務必儲存或列印『分發志願表』作為完成登記分發志願之憑據，
以備複查或入學後申請獎學金用。

確定

⑤「完成登記分發志願」
訊息

★登記狀態已變更為「完成
登記」

大學考試入學
分發委員會

測試生B

發出

111年8月1日 13:00

您已完成登記分發志願 【考試號碼】21002229【性別】男【身分類別】特種生：增加總分 6%

【學測】15級分-國文:10英文:14數學A:10社會:11自然:13
60級分-國文:39英文:54數學A:38社會:41自然:50
【英語】A級
【分科測驗】數學甲:44 物理:48 化學:51 生物:30

下載志願表 傳送志願表

1. (0234) 國立成功大學 數學系	2. (0235) 國立成功大學 物理學系	3. (0240) 國立成功大學 光電科學與工程學系	4. (0241) 國立成功大學 機械工程學系
5. (0246) 國立成功大學 土木工程學系	6. (0243) 國立成功大學 化學工程學系	7. (0245) 國立成功大學 資源工程學系	

⑥請下載或傳送志願表
備存。

下載志願表

考生務必儲存或列印「分發志願表」作為完成登記志願之憑據，
以備複查或入學後申請獎學金用。
檔案下載後，請確實將「志願表」儲存至個人電腦。

考生志願表將在10 秒內自動下載。
若無法自動下載，請直接點選[連結下載](#)，或使用其他瀏覽器再次操作。

關閉

傳送志願表

請輸入E-mail:

*限輸入一個Email信箱

說明

1. 若您於15分鐘後仍未收到志願表，請至〔垃圾郵件〕中尋找，或重新進入登記志願系統更換Email信箱試試。
2. 提醒您避免使用免費Email信箱，以避免系統擋信、漏信或是信件延滯等問題。

寄信 重填 關閉

111學年度大學分發入學志願表

姓名			測試生B			應試號碼			21002229		
序號	學校	學系(組)	序號	學校	學系(組)	序號	學校	學系(組)	序號	學校	學系(組)
1	成大	數學系	2	成大	物理學系	3	成大	光電科學與工程學系	4	成大	機械工程學系
5	成大	土木工程學系	6	成大	化學工程學系	7	成大	資源工程學系			

「下載志願表」或「傳送志願表」
另存志願表 PDF檔，以作為完成登記分發志願之憑據。

志願表存檔後，請打開確認檔案是否完整無損；
若使用「傳送志願表」，確認信箱是否收件成功。

完成登記時間：111年8月1日13時 ●分●秒

考生簽名：_____ (申請複查用)

8/12至8/15可達此查榜

以下情形均無法登記分發

- 未及時繳費
- 未放棄相關招生管道錄取資格
- 未及時完成登記志願
- 一旦完成登記，無法要求取消、更改或退費

選填志願，選擇方向

選填志願的步驟與原則

- 1.初步找出個人想就讀的**學群(或依學校選擇)**
- 2.列出**想填的校系30-120個**（符合檢定及興趣的科系，暫時不管分數，先排列志願序草稿。）
- 3.**試著找出安全範圍**(換算去年、前年分數參考)
- 4.往上+往下增刪志願，妥善配置**100個目標校系**
- 5.夢幻理想+務實+安全保底，慎重排序
- 6.模擬排序及網路登記志願(檢查、存檔、確認再送出)

你是誰？

- 念大學的目的是...?(學歷、一技之長、理想...)
- 沒有明顯興趣目標的人 vs. 有特定興趣目標的人
參考興趣量表、大學學系探索量表、九大職能星
- 從你要的未來 想 現在
大學系網、ColleGo、1111、104人力銀行網站
IOH學長姐教授分享、網路職業/科系影片
- Case: 台灣目前科技掛帥，但我就數理差才唸社會組，但我又不甘心可能低薪，How?
- 我三類，加上考慮家庭經濟，唸護理也不錯，但聽說職場生態...How?

想要得太多，
而儲備的又太少
...

知己：

瞭解自己興趣性向、(考科)能力優勢、個性與人格特質、價值觀(人生理想)、家庭經濟條件.....等。

你要什麼？

知彼：

產業與就業趨勢、科系前景(冷門科系?其他國家也如此嗎?)、學校特色、位置交通、學校競爭力、大學經費與資源、大學評鑑、企業對畢業生評價、第二/三專長培育、跨領域學程、英語專班、雙主修輔系、進修交換...等。

多了解,而不是分數到就唸

寧可當冷門領域的A咖，而非熱門領域的C咖。你認為呢？

COLLEGO! 大學選才與高中育才系統

大學選才 ▾ 高中育才 ▾ 最新消息

搜尋 常見問與答 登入 ▾

認識學群
認識學類
認識大學

大學選才與高中育才輔助系統

自主驅動、適性揚才，找到適合你的學群學類與學系

本網站持續建置中，相關內容僅供參考，歡迎各界提供寶貴意見供未來持續優化系統。

輸入關鍵字(資訊、學群、生物、學系...)

新手上路

給還沒決定學群學類的你

如果你有喜歡的學科

探索領域學科

探索哪些學群學類重視你喜歡的學科。

想一次探索多科？

給已經決定學群學類的你

每個資料都想看

認識學群

相似學系集合為一學類，相似學類組成一個學群，學群資料都在這！

認識學類

依據重視的知識、考科、興趣、未來專業發展等因素，將相似的學系集合為一學類。

如果你學習資訊管理，你可以學到如何運用資訊科技來協助組織管理，以及提升各行業的生產效率，據以提升企業競爭力。除此之外，更能培養你解決問題的能力，以及創新思考能力。

相似學類比一比

資訊管理學類偏重資訊在管理上的應用，兼顧資訊科技核心技術及資訊系統開發、應用與管理。以資訊技術為基礎，並以管理資訊的角度切入，進行資訊的掌控、整合、分析與規劃，重視資訊系統在各種產業的應用。換言之，資訊管理學類主要功能是讓企業運作更有效益的領域。

本學類容易與資訊工程學類、企業管理學類及資訊傳播學類三種學類互相混淆。

資訊工程學類：主要是資訊科技核心技術的學習，強調於軟硬體的架構設計以及開發，較少管理層面以及跨領域整合的知識。換言之，資訊工程學類主要功能是讓電腦或資訊科技本身運作更有效益的領域。

企業管理學類：主要是管理專業，即對企業的生產經營活動進行組織、計劃、指揮、監督和調節，缺乏資訊技術能力。

資訊傳播學類：著重於數位媒體設計與資訊科技之結合，強調跨領域之整合，培育學生基本美學素養及學生實作能力與實務經驗。

就要你這款

就要你熱愛資訊技術與管理事務，樂於觀察、分析、並轉換成可行的資訊系統（技術）。若你擁有良好的組織和領導能力，又兼具專業技術工作者（程式設計師、資料庫管理師、資料科學等），將會大大提升組織的生產力，讓資訊系統成為組織或企業策略的主要促成者或執行者。

如果對科系有疑慮，不知道是否要填或是先填哪個好？

千萬不要望文生義用猜的” 看起來怎樣怎樣”
請善用此網站，讓你更能掌握科系內涵～

很重要，再說一次！

選填志願的觀念提醒

- (一)落點分析僅能作參考
- (二)考慮科系的屬性、未來出路
- (三)易混淆科系
- (四)冷門科系的迷思
- (五)基礎科學，轉換跑道較容易

(六)選校與選系的問題：

選校或選系策略宜混合使用，可參考
學系交通網(基礎科系、衍生、跨域/應用)

(七)大學發展

1.慎選大一不分系招生(之後怎麼分?)

2.全英語教學、跨國雙聯學位

(八)好校系的指標

1.教育部評鑑

2.大學教學卓越計畫

3.發展國際一流大學及頂尖研究中心計畫

4.師資：(1)流動率 (2)多元性

5.課程特色：(1)學校潛力 (2)口碑或代表性

找出最佳落點範圍？

定位參考(1)：大考中心

7.29可查
113學年

學年度分科測驗統計圖表

成績統計

1. 原得總分與級分對照表 
2. 原得總分與級分對照表 
3. 各科級分人數百分比累計表 
4. 各科級分人數百分比累計表 
5. 各科成績標準一覽表 
6. 各科成績標準一覽表 
7. 學測(使用於分發入學) 各科級分人數百分比累計表 
8. 學測(使用於分發入學) 各科級分人數百分比累計表 

定位參考(2)：考分會

uac.edu.tw/uac111_note/index.html

7.29可查
113學年

考分會 |

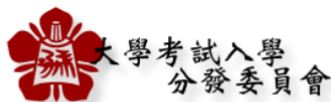

111學年度招生訊息

Q: Adobe Reader

Q: 空白頁面顯示

項目

- | | | |
|---|------------------|------------|
| 1 | 採計科目組合及最低登記標準一覽表 | 檢視 |
| 2 | 採計科目所有組合成績人數累計表 | 下載 (.txt) |
| 3 | 採計科目所有組合成績人數累計表 | 下載 (.xls) |
| 4 | 校系檢定及採計科目統計表 | 下載 (.pdf) |
| 5 | 分發入學各系組招生名額表 | 下載 (.xlsx) |
| 6 | 文件審查人數統計表 | 下載 (.pdf) |

111學年度招生資訊

111學年度大學分發入學

第 9 種採計科目組合-共 111 系組招生條件列表

系組代碼	校系名稱	檢定科目及標準		採計科目及加權 (含學測、分科測驗、術科)	同分參酌順序	招生名額
		學科能力測驗	英語聽力			
國立臺灣師範大學 (002)						
0116	特殊教育學系			國文x1.25 英文x1.25 公民與社會x1.00	國文 英文 公民與社會	12
0120	教育學院學士班	1.數學A(均標) 或數學B(均標)		國文x1.00 英文x1.00 公民與社會x1.00	國文 英文 公民與社會	5
國立政治大學 (006)						
0350	社會學系	1.數學A(均標) 或數學B(均標)		英文x2.00 公民與社會x2.00 國文x1.00	英文 公民與社會 國文	20
0353	公共行政學系	1.數學A(均標) 或數學B(前標)		英文x2.00 公民與社會x2.00 國文x1.00	英文 公民與社會 國文	20
0426	創新國際學院學士班		英聽(A級)	國文x1.00 英文x2.00 公民與社會x1.50	國文 英文 公民與社會	9
中原大學 (008)						
0505	國際經營與貿易學系	1.數學A(底標) 或數學B(後標)		英文x2.00 國文x1.75 公民與社會x1.00	英文 國文 公民與社會	26
0507	資訊管理學系	1.數學A(底標) 或數學B(後標)		國文x1.50 英文x1.50 公民與社會x1.00	國文 英文 公民與社會	21
東海大學 (009)						
0543	工工與經營系(經營與管理組)	1.數學A(底標)		英文x2.00 公民與社會x2.00 國文x1.75	英文 公民與社會 國文	24
0562	經濟學系一般經濟組	1.數學A(底標)		英文x2.00 公民與社會x2.00 國文x1.75	英文 公民與社會 國文	28
0563	經濟學系產業經濟組	1.數學A(底標)		國文x2.00 公民與社會x2.00 英文x1.50	國文 公民與社會 英文	39
0564	政治學系政治理論組			公民與社會x2.00 國文x1.50 英文x1.00	公民與社會 國文 英文	51
0565	政治學系國際關係組			英文x2.00 國文x2.00 公民與社會x1.75	英文 國文 公民與社會	41
0566	行政管理暨政策學系			英文x1.50 國文x1.25 公民與社會x1.00	英文 國文 公民與社會	21
0567	社會學系					
0570	社會工作學系					
0575	餐旅管理學系					

先檢定

後採計

同分再參酌

111學年度大學分發入學 採計科目組合成績人數累計表

組合：9 科目名稱：公民與社會、國文、英文

若有興趣的校系採此組合，是不是你的優勢考科組合？若其他有興趣的校系之組合更優勢，選填順序可考慮。

分數區間	人數	百分比	從高分到低分累計		從低分到高分累計	
			人數	百分比	人數	百分比
179.01 - 180	1	0.01%	1	0.01%	14738	100.00%
178.01 - 179	2	0.01%	3	0.02%	14737	99.99%
177.01 - 178	0	0.00%	3	0.02%	14735	99.98%
176.01 - 177	2	0.01%	5	0.03%	14735	99.98%
175.01 - 176	0	0.00%	5	0.03%	14733	99.97%
174.01 - 175	8	0.05%	13	0.09%	14733	99.97%
173.01 - 174	5	0.03%	18	0.12%	14725	99.91%
172.01 - 173	8	0.05%	26	0.18%	14720	99.88%
171.01 - 172	10	0.07%	36	0.24%	14712	99.82%
170.01 - 171	12	0.08%	48	0.33%	14702	99.76%
169.01 - 170	25	0.17%	73	0.50%	14690	99.67%
168.01 - 169	28	0.19%	101	0.69%	14665	99.50%
167.01 - 168	31	0.21%	132	0.90%	14637	99.31%
166.01 - 167	30	0.20%	162	1.10%	14606	99.10%
165.01 - 166	26	0.18%	188	1.28%	14576	98.90%
164.01 - 165	34	0.23%	222	1.51%	14550	98.72%
163.01 - 164	43	0.29%	265	1.80%	14516	98.49%
162.01 - 163	42	0.28%	307	2.08%	14473	98.20%
161.01 - 162	64	0.43%	371	2.52%	14431	97.92%
160.01 - 161	64	0.43%	435	2.95%	14367	97.48%
159.01 - 160	73	0.50%	508	3.45%	14303	97.05%
158.01 - 159	78	0.53%	586	3.98%	14230	96.55%

127.01 - 128	137	1.07%	4439	30.20%	10430	70.81%
126.01 - 127	121	0.82%	4580	31.08%	10279	69.74%
125.01 - 126	125	0.85%	4705	31.92%	10158	68.92%
124.01 - 125	118	0.80%	4823	32.72%	10033	68.08%
123.01 - 124	132	0.90%	4955	33.62%	9915	67.28%
122.01 - 123	114	0.77%	5069	34.39%	9783	66.38%
121.01 - 122	137	0.93%	5206	35.32%	9669	65.61%
120.01 - 121	108	0.73%	5314	36.06%	9532	64.68%
119.01 - 120	129	0.88%	5443	36.93%	9424	63.94%
118.01 - 119	139	0.94%	5582	37.87%	9295	63.07%
117.01 - 118	134	0.91%	5716	38.78%	9156	62.13%
116.01 - 117	118	0.80%	5834	39.58%	9022	61.22%
115.01 - 116	128	0.87%	5962	40.45%	8904	60.42%
114.01 - 115	140	0.95%	6102	41.40%	8776	59.55%
113.01 - 114	143	0.97%	6245	42.37%	8636	58.60%
112.01 - 113	145	0.98%	6390	43.36%	8493	57.63%
111.01 - 112	143	0.97%	6533	44.33%	8348	56.64%
110.01 - 111	161	1.09%	6694	45.42%	8205	55.67%
109.01 - 110	147	1.00%	6841	46.42%	8044	54.58%
108.01 - 109	145	0.98%	6986	47.40%	7897	53.58%

試著找出安全範圍 (注意:填滿100個也可能落榜)

1. 判定優勢考科或考科組合，善用之

★ 2. 掌握符合個人興趣志向之校系

3. 學測門檻成績檢定

4. 檢視採計考科組合是否符合

★ 5. 考生與目標校系成績落差試算

6. 將目標校系依成績落差大小排序

★ 7. 確認 N 個目標校系,調整志願序

★ 8. 上網選填志願完成登記分發

1 0 0 個志願分配建議

- 1.自己最想唸的排前面(不管世俗校系排名喔~)
- 2.許多不確定，填好足夠保守志願，以免高分落榜

夢幻+高5分以內的志願：15+25個（或30%）、

符合自己分數的志願：30~40個（或40%）、

低幾分、確保不落榜的志願：20~30個（或30%）

1 0 0 個志願必上大原則

- 有填就有機會，**愈想就讀的校系一定要放愈前面**，前一個比後一個更想唸!(如：我以為第15個不會上,其實我最想唸第20個志願)
- 你會上哪一個?從你的第一志願開始分發，直到比完所有和你填同一校系者，你都比贏，就上該系(沒上就跳下一個志願再重新比)
- 和別人比~比成績；和自己比~比興趣。
- **多填!** 109年錄取生平均填60多個志願，110年平均填58個。(填10個以內落榜率最高)
- **慎填!(合理)** 109年約八千人填100個志願，卻有800多人落榜!110年5972人填100個志願，仍有700人落榜。
- 及早開始填、填完要檢查、不要最後才確認送出。

落點？

- 輔導室不是算命攤~
- 我們樂於跟你討論，陪伴你釐清方向，找到更靠近自我實現的位置。
- 可善用網路或坊間落點分析，初步幫你篩選。重要的是，你要再**根據前面說的步驟及原則來調整**。
- **選填志願的過程比你想的更耗時傷神，請及早開始！千萬不要壓線8/4才開始選填志願！**

參考網站

影響落點：同分參酌順序、招生名額、採計組合與加權

- 1. 交叉查榜 <https://www.com.tw/>
- 2. 人力銀行之落點分析
 - (1) 1111 落點分析 <https://hs.1111.com.tw/>
 - (2) 104 落點分析 <https://student.104.com.tw/hs/>
- 3. 大學生甘單一落點分析App(手機)
- 4. 大學自製落點分析(有的落差太大且有行銷之嫌)
- 5. 出版品、補習班等
 - (1) 樂學網落點分析 <https://exam.347.com.tw/>
 - (2) 大考通訊社出版(落點分析)

.....

現在的熱門科系不見得是明日之星
唯有忠於自己的興趣與優勢能力
才能成為該領域的頂尖

選填志願諮詢服務

1. 7/31(三)~8/2(五)上午8~12到輔導室
2. 來電2883-1568分機402、409
3. 寫給你的輔導老師

祝 金榜題名!